

Velkommen til Fredericia Maskinmesterskole

Studiehæftet er skrevet til dig, der lige er kommet ind på Fredericia Maskinmesterskole og som godt kunne bruge en hjælpende hånd i dit nye liv både på skolen, men måske også livet uden for skolen.

Overvej du at studere på Fredericia Maskinmesterskole kan hæftet også give dig en ide om, hvordan det er at være studerende her.

Studiehæftet er selvfølgelig ikke dækkende på alle områder, men vi prøver at give svar på nogle af de mange spørgsmål, som du uvilkaarligt vil have i løbet af de første uger. Hvis du har forslag til indslag eller oplysninger, er du velkommen til at kontakte skolens administration.



KORT OM FREDERICIA MASKINMESTERSKOLE

Fredericia Maskinmesterskole (FMS) er centralt placeret i Danmark og i Fredericia by med kort afstand til motorvej og station. Derfor er det let at være studerende på FMS og pendle til skolen. Der er også mulighed for at bosætte sig tæt ved skolen i et kollegieværelse eller lejlighed.

FMS kendetegnes ved et studiemiljø, som er godt og familiært med hyggelige omgivelser, og hvor det sociale liv går godt i hånd med det faglige niveau.

Maskinmesteruddannelsen (MMU) kan deles op i følgende områder:

- * Adgangskursus. Varighed 6 måneder (typisk indgang til MMU for håndværksuddannede)
- * Værkstedsskole (typisk indgang til MMU for studerende med en gymnasial baggrund)
- * Maskinmesteruddannelsens teoridel med 6 halvårige semestre (1. til 6. semester)

Herudover findes Center for Drift og Vedligehold, i daglig tale CDV, som er skolens kursuscenter. Her findes en lang række efteruddannelseskurser for både teknikere, maskinmestre og andre medarbejdere, der har behov for kurser indenfor drift og vedligehold. Kurserne afholdes rundt om på skolen, og det medfører, at du som studerende også kommer til at møde kursister direkte fra erhvervslivet.

CDV afholder bl.a.:

- * Diplomuddannelse i ledelse
- * Teknologisk diplomuddannelse i Vedligehold samt Energi og Miljø
- * Kedelpasserkurser og gasmotorkurser
- * Varmeproduktionskurser
- * Elevatorkontrollkurser og pumpekurser
- * Mange forskellige vedligeholdskurser

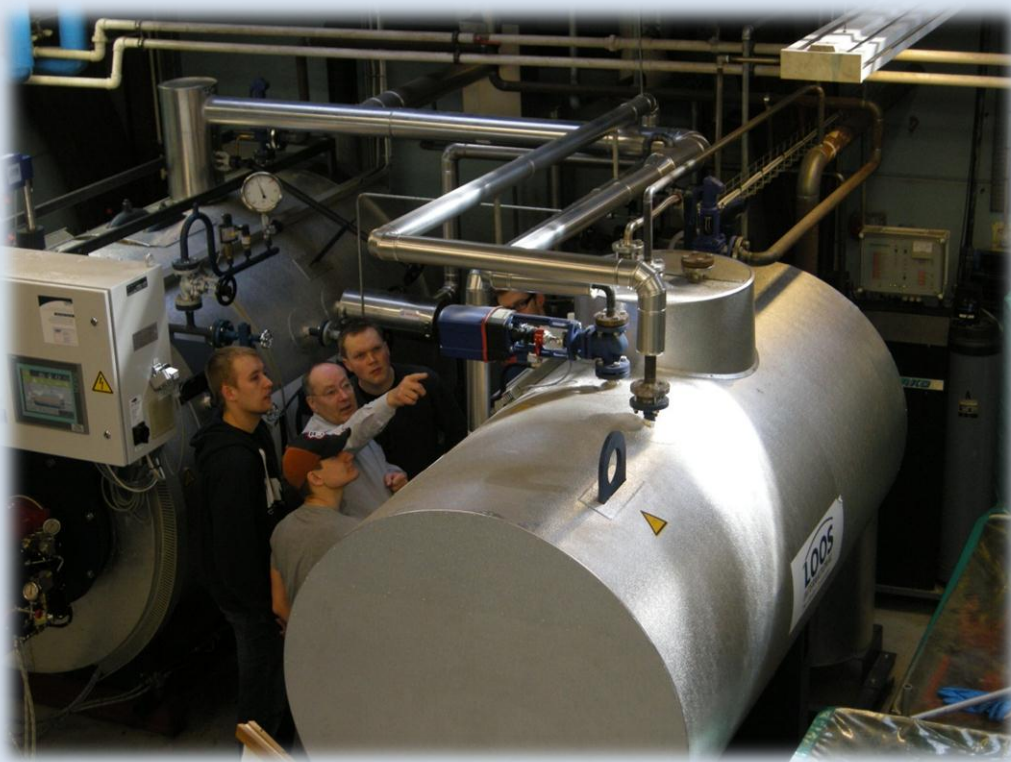

FMS er i øvrigt en selvejende institution underlagt Søfartsstyrelsen, som er en del af Økonomi- og Erhvervsministeriet.

ADGANG TIL SKOLEN

Skolen er udstyret med et adgangskontrolsystem, der giver dig som studerende adgang til skolen alle ugens dage i tidsrummet 07.00 - 23.00. Lørdag og søndag dog først fra kl. 08.00. Du har mulighed for at benytte klasselokaler og grupperum rundt om på skolen til f.eks. eksamensforberedelse og lektielæsning.

Adgangskode får du sammen med dit studiekort i løbet af den første uge, efter du er startet.

LEKTIONERNE PÅ SKOLEN

Nedenfor finder du tidspunkterne for de enkelte lektioner her på skolen

1. lektion 08.05 – 08.50
2. lektion 08.55 – 09.40
3. lektion 10.00 – 10.45
4. lektion 10.50 – 11.35

Frokostpause

5. lektion 12.15 – 13.00
6. lektion 13.05 – 13.50
7. lektion 13.55 – 14.40
8. lektion 14.45 – 15.30

Antallet af lektioner for Adgangskurset og Værkstedsskolen ligger på omkring 35 lektioner pr. uge

Antallet af lektioner for maskinmesteruddannelsens teoridel ligger på omkring 28 til 30 lektioner pr. uge.



SKOLENS LEDELSE

Skolens øverste ledelse består af rektor Torben Dahl og administrationschef Jens Færgemand Mikkelsen.

Ledelsen er placeret i B bygningen, og døren er altid åben. Du kan altid komme i kontakt med ledelsen via mail eller tlf. Mailadresser og telefonnumre kan du finde på hjemmesiden under personale.

ADMINISTRATION

Skolens administration har åbent dagligt.

Mandag til torsdag fra 08.00 – 15.00

Fredag fra 08.00 – 14.00

Du finder administrationskontoret i A bygningen.

I administrationen møder du:

Kursuskoordinator CDV Heidi Sørensen

Studiesekretær og studievejleder Gitte Hansen

Løn- og økonomimedarbejder Mette Thede Nielsen

Økonomimedarbejder Birgit Holst

Har du spørgsmål, er du altid velkommen til at ringe eller kigge forbi.



STUDIEVEJLEDERE

Vejleder vedr. uddannelsen og SU kontakt Gitte Hansen

Vejleder vedr. uddannelsen m.m. kontakt Torben Dahl

Vejleder vedr. uddannelsen kontakt Klaus Kalmeyer

Ved personlige eller studiemæssige problemer kan du også kontakte *Studenter Rådgivningen* i Odense tlf. 66 14 04 40.

ØVRIGT PERSONALE PÅ FREDERICIA MASKINMESTERSKOLE

Lærerpersonale

Karin M. Julskjær

Dennis Hansen

Ulla Skov Jensen

Klaus Kalmeyer

Carsten Kjærgaard

Stig Libori

Kaj Nurup

Henrik S. Pedersen

Bill Petersen

Thomas Schmolke

Peter Skovgaard

Regnar Andersen

Kenneth Wosylus

Erik Kyster

Jens F. Mikkelsen

Kurt Madsen

Esben Stehr

Leif Roest

Lars Jenry Pedersen

Niels K. Haastrup

Susanne Ketil

Kurt Madsen

Claus Pedersen

Rikke Andreassen

Hermann Ottesen

Jesper Falkenberg Bjerrum Simonsen

Værkstedsskolen

Michael Madsen

Jens Chr. Nurup

Per H. Knudsen

Driftspersonale

Lars Ole Pallesen

Steen Andreassen

Per Knudsen

Jesper Helmer Nielsen

Kantine

Lene Toft Jacobsen

Kirsten Nilsen

Kirsten Matthiassen

Mille Ellehage

Vinnie Bentsen

IT medarbejder

Kaj Hammer

Kursuscenter (CDV)

Lars Søgaard

Heidi Sørensen



OPSLAGSTAVLER

Rundt om på skolen finder du opslagstavler. Her opsættes diverse meddelelser om ledige boliger, SU, legater, feriekalender, eksamensplaner m.m.

Det er også her, du kan hænge forskellige meddelelser op vedr. bogsalg, generelt salg eller andre meddelelser som har relevans for andre.

TOBAKSRYGNING

Fredericia Maskinmesterskole er en røgfri skole. Der må ikke ryges inden døre, men der er områder udenfor, hvor der er askebægre, og der findes også et overdækket rygeskur ved C bygningen.

KOPIERING

Du finder skolens kopimaskiner i gangen uden for kontoret i bygning A samt på 1. sal i bygning C.

For at kunne kopiere skal du indsætte et magnetkort i kopimaskinen. Du kan købe kopikort i skolens bogudsalg *Rekvisitten*.

FORSIKRINGSFORHOLD

Som andre statsinstitutioner har skolen ingen forsikringer. Du er altså ikke ulykkesforsikret som på en arbejdsplads. Hvis du har en privat fritidsulykkesforsikring, skal den ændres til en "heltidsulykkesforsikring for studerende". En sådan forsikring er i øvrigt væsentlig billigere end en almindelig ulykkesforsikring.

Ved juniormedlemsskab af Maskinmestrenes Forening tegnes der automatisk en heltidsulykkesforsikring på dig. Ansøgningskema om optagelse i Maskinmestrenes Forening kan du få på kontoret i A bygningen.



BOGUDSALGET

På skolen finder du et bogudsalg, som i daglig tale bliver kaldt *Rekvisitten*.

Rekvisitten ligger for enden af den smalle gang på 2. sal i C bygningen. Her får du udleveret bøger, og du kan købe diverse materialer, du har brug for på studiet.

Selve proceduren for bestilling af bøger kan du læse



på hjemmesiden under studerende/rekvisitten.

Rekvisittens åbningstider er

Tirsdag og torsdag fra kl. 09.40 – 10.00

De første uger efter semesterstart har du dog mulighed for at gøre køb og hente bøger hver dag i *Rekvisitten*

Her kan du som studerende købe:

**Bøger
Skriveredskaber
Papir
Mapper
Regnemaskine
Kopikort
Kopier af eksamenssæt
og meget mere ...**

- naturligvis altid til meget attraktive priser.

Da *Rekvisitten* er et anpartsselskab, betaler du som studerende et indskud på kr. 25,00, når du starter på skolen.

Overskud fra *Rekvisitten* går tilbage til de studerende. F.eks. er det *Rekvisitten*, der betaler for musikken til den årlige "Gårdfest".

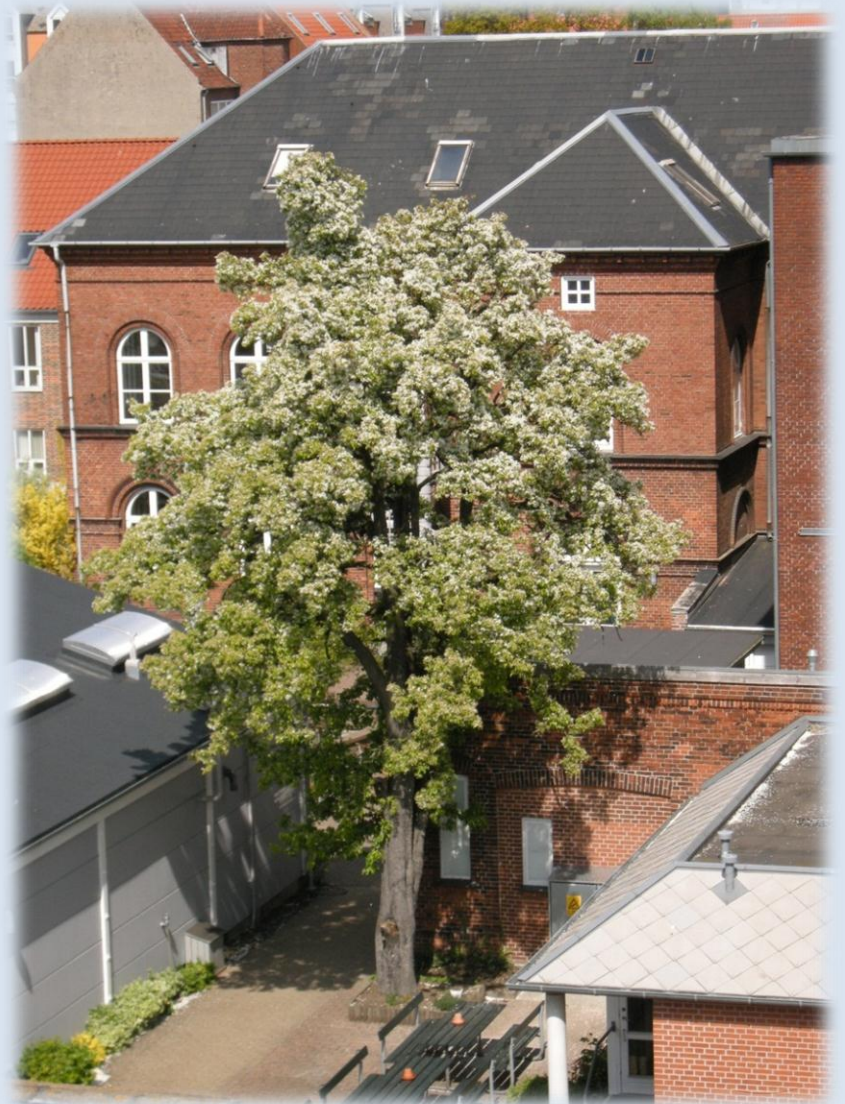

SU - STATENS UDDANNELSESSTØTTE

Du kan som studerende søge om økonomisk støtte i form af stipendier og lån fra Statens Uddannelsesstøtte, S.U.

Studiesekretæren hjælper dig gerne med reglerne omkring S.U., men selve ansøgningen skal du udfylde elektronisk på www.su.dk.

KANTINEN

Kantinen finder du mellem A og C bygningen. Den har dagligt åbent fra kl. 07.45 – 13.00.

Du kan allerede fra kl. 7.45 købe:

Rundstykker
Frisklavet kaffe og te
Basser
Mælk og juice
Yoghurt
Franskbrød m.m.

Til frokost har du mulighed for at købe:

Dages varme ret
Smørrebrød
Flutes med pålæg
Boller med pålæg m.m.

Skal du være sikker på at få dagens ret, skal den bestilles inden kl. 10.00.

Desuden kan du købe:

Frugt
Slik
Øl og vand

Priserne i kantinen er på et niveau, så alle kan være med.

Rundt om på skolen findes kaffeautomater. For at holde priserne nede er automaterne uden møntindkast. Dvs. at man enten skal betale i pengekasen ved automaten eller købe et kaffebevis i kantinen.

Har du medbragt madpakke, er du også velkommen til at nyde den i kantinen. Her findes desuden et køleskab samt en mikroovn, som du kan benytte.



FMS.DK

Du kender formentlig allerede lidt til skolens hjemmeside? Her finder du de fleste af de oplysninger, du har brug for som studerende. Det vil sige alt fra skema og ferieoversigt til eksamensvejledninger m.m. På hjemmesiden har de studerende også deres helt egne sider, hvor du finder mange nyttige oplysninger om livet på skolen og uden for skolen.

PC'er

Brug af pc'er er en del af den daglige undervisning. Du skal derfor inden du starter på adgangskurset eller på 1. semester have anskaffet dig en bærbar pc. Dette er dog ikke nødvendigt, hvis du starter på værkstedsskolen. Der er ikke specielle krav til din pc. Generelt er de såkaldte "notebook" dog for små, samtidig med det er en fordel at have så ny en bærbar som muligt. Hvis du er i tvivl, kan du kontakte vores it-kordinator. Du kan finde hans kontaktoplysninger på hjemmesiden under medarbejdere.



MOODLE

Moodle er skolens intranet, hvor det meste af den skriftlige kommunikation mellem underviser/skole og dig som studerende foregår. Her finder du lektieplaner, info fra underviseren, studieordninger, aflysninger og meget mere. På den måde er du hele tiden opdateret omkring lektier og de enkelte undervisningsforløb, også når du en dag er fraværende.

LIVE@EDU

Alle studerende tildeles en mailadresse via live@edu.com. Her får du samtidig en studiepakke af Microsofts produkter, som dog ikke er de fulde versioner. Din live@edu mailadresser giver mulighed for rabat på Microsoft produkter.

Din live@edu mailadresse skal du tjekke løbende. Her vil du få mails fra Moodle, når der er nyheder, ligesom din underviser og andre kan maile direkte til dig på din mailadresse. Du kan læse mere om live@edu.com på deres hjemmeside.

ADGANG TIL NETVÆRK, MOODLE, LIVE@EDU ETC.

Adgang til alle de nødvendige programmer og services på FMS får du nærmere information om i de første dage på skolen.

ARRANGEMENTER

Skolen holder hvert år åbent hus den 1. lørdag i marts. Der er denne dag undervisningspligt. De studerende skal lave øvelser i laboratorierne eller have anden undervisning.



Den 1. fredag efter skolestart i august holder skolen gårdfest med et godt velspillende band. Her er alle nuværende og tidligere studerende velkomne, hvor 2. semester vil sælge grillmad og fadøl i gården.



PARKERING

Cykel- og knallertparkering

Mellem kantinen og Værkstedsskolen finder du en overdækket cykelparkering, hvor alle cykler og knallerter skal parkeres. Der findes også en overdækket cykelparkering ved bygning A

Parkering for biler

For dig, der kommer i bil, er der mulighed for at parkere på vores parkeringsplads bag bygning A. Der er desuden en stor parkeringsplads ved Vattenfall 50 m længere oppe ad Oldenborggade. På modsatte hjørne af Fynsgade og Købmagergade er der også parkering, men vær opmærksom på evt. P-regler.



DE STUDERENDES FORENING

De studerendes forenings formål er primært at varetage de studerendes interesser overfor skolens ledelse, lærere og øvrige ansatte, sekundært at virke som serviceorgan for medlemmerne.

Inden for de første uger efter semesterstart skal klasserne vælge en klasserepræsentant samt en suppleant. De bliver automatisk medlemmer af De studerendes forenings bestyrelse. Studierådsformanden sidder desuden med i skoleudvalget.

De studerendes forening driver fredagsklubben *Slagsiden*.



Slagsiden, som er indrettet over kantinen, er åben hver fredag efter skoletid

Der betales et mindre gebyr for medlemskab af De studerendes forening.



NY I FREDERICIA BY...

Bolig

I Fredericia er det forholdsvist let at finde bolig. Blandt andet har byen et boligkontor, som du finder i Vesterbrogade 4, Fredericia eller via hjemmesiden www.boligfa.dk På skolernes opslagstavler, kan du af og til også være heldig at finde et par opslag med boliger.

Byliv

Fredericia by har med sine knap 40.000 indbyggere lidt af hvert at byde på. I centrum finder du både gode indkøbsmuligheder, et godt café- og restaurationsliv samt et hyggeligt aftenliv, der byder på mange forskellige muligheder.

Aktiviteter

Fredericia Maskinmesterskole støtter studerende, der gerne vil være med i firmasporten i Fredericia.

STUDIE- OG ORDENSREGLEMENT

For at gennemføre maskinmesteruddannelsen kræver det, at du som studerende er **studieaktiv**.

At være studieaktiv vil sige:

- Deltage aktivt i undervisningen
- Aflevere skriftlige opgaver i fornødent omfang
- Aflevere obligatoriske rapporter

Manglende studieaktivitet vil kunne medføre:

- Indstilling til eksamen nægtes/trækkes tilbage
- Stop for udbetalinger fra SU
- Udmeldelse af skolen

Indstilling til eksamen kan kun ske, hvis samtlige obligatoriske opgaver og rapporter er afleveret rettidigt. Omfanget af obligatoriske rapporter oplyses af den enkelte underviser, der også fastsætter tidspunkt for rettidig aflevering.

Den enkeltes studieaktivitet vurderes af skolen (rektor, studeadministration, eller undervisere) ud fra fraværsregistreringer og undervisernes registreringer af afleverede opgaver og rapporter.

Påtale: Ved for ringe studieaktivitet meddeles dette den studerende ved mundtlig påtale af rektor eller studieseekretæren.

1. brev: Hvis studieaktiviteten fortsat vurderes som for lille, meddeles dette skriftligt den studerende.

2. brev: Hvis studieaktiviteten herefter fortsat vurderes som for lille, vil der iværksættes udmeldelse af den studerende, og SU underrettes og udbetalinger stoppes. Dette meddeles skriftligt den studerende.

Herudover kan overtrædelse af skolens regler for benyttelse af lokaler og laboratorier samt overtrædelse af regler for brug af it mm. medføre bortvisning fra undervisningen og eventuelt udmeldelse af skolen.

Regler om brug af it kan findes på hjemmesiden: FMS/Kvalitetssystem/politikker/it politik



FREDERICIA MASKINMESTERSKOLE

Købmagergade 86 - 7000 Fredericia

Tlf. 75 92 28 33 Fax 75 93 35 99

E-mail: fms@fms.dk

Hjemmeside: www.fms.dk

Face Book bruger vi også. Her er der både en profil for de studerende og for den mere officielle del af skolen.

